

LAPORAN KEBERLANJUTAN 2021

PT Capital Life Syariah



PT CAPITAL LIFE SYARIAH

Menara Jamsostek Lt. 5 Gedung Menara Utara,
No. 38 Jakarta Selatan 12710
www.capitallifesyariah.co.id



Masa Depan Yang Lebih Berkah

DAFTAR ISI

Daftar Isi	2
Profil Perusahaan	4
Sekilas Perusahaan	5
Visi dan Misi	6
Nilai Perusahaan	7
Sejarah Singkat Perusahaan	8
Skala Organisasi	8
Prinsip Kehati-Hatian	8
Penghargaan & Kepatuhan pada Inisiatif Eksternal	9
Penerapan Tata Kelola Perusahaan yang baik bagi Perusahaan	10
Rapat Umum Pemegang Saham (RUPS)	11
Dewan Komisaris	11
Direksi	12
Dewan Pengawas Syariah	12
Struktur Organisasi	13
Ringkasan Eksekutif	14
Tujuan Aksi Keuangan Berkelanjutan Perusahaan	14
Kinerja Aspek Ekonomi	15
Kinerja Aspek Sosial dan Lingkungan Hidup	16
Tanggung Jawab Sosial Lingkungan Hidup (TJSL)	16
Literasi Keuangan dan Pengembangan Kompetensi	17
Pengelolaan risiko atas Penerapan Keuangan Berkelanjutan	18
Dampak Positif dan Negatif atas Penerapan Keuangan Berkelanjutan	18

Sustainability REPORT

CSRD





PROFIL PERUSAHAAN

Nama Perusahaan

PT Capital Life Syariah

Telepon dan Fax

Telp: 021-227 731 10

Fax : 021-227 731 09

Website

www.capitallifesyariah.co.id

NPWP

76.759.639.8-011.000

Alamat Lengkap

Menara Utara Jamsostek Lantai 5, Jl. Gatot Subroto No.38, RT 06/RW01 Kel. Kuningan Barat, Kec.Mampang Prapatan, Jakarta Selatan

Email

corsec.compliance@capitallifesyariah.co.id

No. Tanggal Izin Usaha

Nomor:KEP/-18/D.05/2017 Tanggal 31 Maret 2017

Pemegang Saham	Jumlah Saham	Kepemilikan %	Jumlah
PT Inigo Global Capital	552,499	99,999	552,4999,000,000
PT Capital Global Strategic	1	0,001	1,000,000
Jumlah	552,500	100	552,500,000,000

Komisaris, Dewan Pengawas Syariah & Direksi

Dewan Komisaris

Troesto Djati Prakoso
Komisaris Utama

Trihadi Deritanto
Komisaris Independen

Agus Muharam
Komisaris Independen

Dewan Pengawas Syariah

Asep Supyadillah
Ketua DPS

Agus Siswanto
Anggota DPS

Direksi

Fitri Hartati
Direktur Utama

Kasturi Yanu Saptantoro
Direktur

Edi Setiawan
Direktur Kepatuhan

Jakarta, 30 Mei 2022

PT Capital Life Syariah

Fitri Hartati
Direktur Utama

BAB 1 PENDAHULUAN

1.1 Sekilas Perusahaan

PT Capital Life Syariah merupakan perusahaan yang bergerak di industri asuransi jiwa Syariah, hadir untuk memenuhi segala kebutuhan masyarakat akan perlindungan nilai ekonomis pribadi dan keluarga.

Sesuai slogan kami yaitu Masa Depan Yang Lebih Berkah, kami hadir di tengah – tengah industri asuransi jiwa syariah yang beroperasi secara penuh (*full fledge*) melalui produk dan layanan Asuransi jiwa syariah yang inovatif dan sesuai dengan prinsip Syariah.

PT Capital Life Syariah telah memiliki ijin operasional dari Otoritas Jasa Keuangan Republik Indonesia (OJK) pada tanggal 31 Maret 2017 dengan Nomor KEP-18/D.05/2017 dan terdaftar sebagai anggota Asosiasi Asuransi Jiwa Indonesia

(AAJI) dan anggota Asosiasi Asuransi Jiwa Syariah Indonesia (AASI).

PT Capital Life Syariah adalah perusahaan Asuransi jiwa syariah yang merupakan sister company dari PT Bank Capital Indonesia, Tbk. dan menjadi salah satu entitas dari PT Capital Financial Indonesia, Tbk. sebuah perusahaan nasional penyedia jasa Keuangan yang terintegrasi.

Kami bertekad selalu menjadi perusahaan Asuransi jiwa syariah yang lebih dinamis dan mampu menghadapi tantangan di masa depan. Melalui penerapan teknologi modern, kami turut mengedepankan kecepatan dalam mengambil keputusan dan menindak lanjuti kebutuhan bisnis terkait Asuransi jiwa Syariah.

VISI

Menjadi perusahaan Asuransi jiwa Syariah terbaik dan terpercaya, serta berkontribusi dalam meningkatkan industri Asuransi jiwa Syariah.

MISI

- Konsisten menghadirkan produk Asuransi jiwa Syariah dan layanan personal terbaik bagi nasabah.
- Konsisten meningkatkan kemampuan SDM dan infrastruktur perusahaan agar dapat memberikan pelayanan yang terbaik kepada seluruh nasabah.
- Fokus menjaga kepercayaan dan memberikan nilai tambah bagi seluruh pemangku kepentingan perusahaan.



Nilai-Nilai

PERUSAHAAN



Care

Peduli dan proaktif dalam memberikan pelayanan kepada seluruh pemangku kepentingan.



Advantage

Memiliki keunggulan kompetitif dan dapat dirasakan manfaatnya.



Love

Memiliki tanggung jawab dan kecintaan yang tulus dalam menjalankan kegiatan usaha.



Innovative

Berani melakukan perubahan untuk menghasilkan produk, layanan dan kesempatan kerjasama inovatif sehingga memberikan dampak sosial yang positif terhadap masyarakat.



Sharia

Mengutamakan nilai-nilai Syariah dalam proses bisnis.



Agile





Senantiasa tanggap dan cepat dalam memberikan solusi.



1.2 Sejarah Singkat Perusahaan

Dalam perkembangan dan pertumbuhan bisnis perusahaan, produk-produk yang dikembangkan mengutamakan kebutuhan nasabah melalui 3 kanal distribusi yaitu, *Direct Marketing*, *Bancassurance*, dan Badan Usaha Selain Bank (BUSB).

PT Capital Life Syariah senantiasa menghadirkan produk pilihan Asuransi jiwa yang berkualitas dengan berbagai manfaat perlindungan yang terbaik. Secara garis besar produk-produk unggulan yang ditawarkan PT Capital Life Syariah adalah sebagai berikut :

-  Capital Proteksi Berkah;
-  Capital Proteksi Berkah Maksima;
-  Asuransi Capital Ihsan;
-  Asuransi Capital Pembiayaan; dan
-  Asuransi Capital Mikro.

1.3 Skala Organisasi

Hingga akhir tahun 2021 total karyawan PT Capital Life Syariah adalah sejumlah 38 orang, dan kami akan selalu berupaya untuk mencari sumber daya yang sesuai dengan kebutuhan Perusahaan. Hal ini dilakukan agar Perusahaan dapat berkembang lebih pesat dengan di dukung oleh sumber daya manusia yang mempuni.

1.4 Prinsip Kehati-Hatian

Setiap proses maupun operasional perusahaan senantiasa berdasarkan prinsip kehati-hatian dan *Good Corporate Governance (GCG)* guna mengurangi risiko pelanggaran terhadap berbagai peraturan. Selain itu perusahaan membentuk Komite Audit, Komite Pemantau Risiko, Komite Investasi dan Komite Pengembangan Produk untuk mengantisipasi terjadinya risiko dan akibat yang ditimbulkan.

1.5 Penghargaan dan Kepatuhan pada Inisiatif Eksternal

PT Capital Life Syariah senantiasa memenuhi ketentuan peraturan perundang-undangan dan standar baku yang berlaku di bidang usaha perasuransian terutama di bidang Asuransi Syariah, baik pada bidang tata Kelola maupun dalam praktik bisnis.

Sejak berdiri sampai tahun 2021, Perusahaan mendapatkan sejumlah penghargaan sebagai bukti apresiasi dari pihak eksternal terhadap keberhasilan Perusahaan. Berikut merupakan penghargaan tersebut :



PT Capital Life Syariah meraih predikat "Excellent" in Financial Performance Throughout 2018 Sharia Life Insurance



PT Capital Life Syariah meraih predikat "1st Best Overall" Digital Brand Awards dari Infobank



Piagam Peduli atas Zakat Perusahaan kepada BAZNAS



Sertifikat Donasi Bakti Karyawan PT Capital Life Syariah



Sertifikat "Best Family Takaful" dalam Global Islamic Financial Awards (GIFA) 2021









Sertifikat "Best Sharia Insurance & Reinsurance 2021" dari media Asuransi Insurance Awards 2021

1.6 Penerapan Tata Kelola Perusahaan Yang Baik Bagi Perusahaan

PT Capital Life Syariah berkomitmen untuk berpartisipasi secara aktif dalam menerapkan prinsip dasar penerapan tata Kelola perusahaan yang baik dalam setiap aktivitas kerja, hal ini dilakukan demi mendukung perwujudan dunia usaha yang sehat, bersih, transparan, dan bertanggung jawab.

Terkait dengan hal tersebut, PT Capital Life Syariah melalui Direktorat Kepatuhan sedang membangun budaya kepatuhan, agar perusahaan senantiasa taat terhadap peraturan perundang-undangan di bidang Perasuransian maupun peraturan perundang-undangan lain yang terkait.

Sebagai acuan penerapan tata Kelola yang baik bagi seluruh karyawan PT Capital Life Syariah menyusun Pedoman Tata Kelola Perusahaan PT Capital Life Syariah yang di dalamnya mengatur secara garis besar mengenai :

-  Pelaksanaan tugas dan tanggung jawab Direksi, Dewan Komisaris dan Dewan Pengawas Syariah (DPS);
-  Pelaksanaan tugas satuan kerja dan komite yang menjalankan fungsi pengendalian internal perusahaan;
-  Penerapan fungsi kepatuhan, manajemen risiko, audit eksternal dan satuan kerja internal audit;
-  Penerapan kebijakan remunerasi dan tata Kelola investasi;
-  Rencana strategis perusahaan; dan
-  Transparansi kondisi keuangan dan non-keuangan Perusahaan.

Penerapan dan pelaksanaan prinsip GCG telah dilakukan Perusahaan, dan perusahaan sedang dalam tahap membangun budaya kepatuhan agar terdapat perbaikan pada setiap lini yang dipandang perlu. Perusahaan meyakini dengan diterapkannya prinsip GCG secara konsisten dan efektif dalam setiap aspek kegiatan akan meningkatkan kinerja Perusahaan dalam memberikan pelayanan secara berkesinambungan untuk mencapai visi dan misi yang telah ditetapkan Perusahaan.

1.7 Rapat Umum Pemegang Saham (RUPS)

RUPS Perusahaan memiliki wewenang yang tidak diberikan kepada Direksi atau Dewan Komisaris dalam batas yang ditentukan dalam anggaran dasar dan peraturan perundang-undangan. Dalam RUPS pemegang saham berhak mendapatkan informasi yang berkaitan dengan Perusahaan baik dari Direksi maupun Dewan Komisaris sepanjang dengan kepentingan perusahaan.

Kewenangan RUPS Perusahaan diantaranya memberikan keputusan (menerima atau menolak) Laporan Dewan Komisaris, Dewan Pengawas Syariah dan Direksi, dan kewenangan lain yang tertera pada anggaran dasar Perusahaan dan peraturan perundang-undangan termasuk untuk melakukan penggantian atau pemberhentian anggota Dewan Komisaris, Dewan Pengawas Syariah dan/atau Direksi.

1.8 Dewan Komisaris

Dewan Komisaris merupakan Organ Perusahaan yang melakukan pengawasan atas kebijakan pengurusan, jalannya pengurusan pada umumnya, dan memberi nasihat kepada Direksi serta memastikan bahwa Perusahaan melaksanakan *Good Corporate Governance* (GCG). Namun demikian, Dewan Komisaris tidak dapat turut serta dalam pengambilan keputusan operasional.

Kedudukan masing-masing anggota Dewan Komisaris termasuk Komisaris Utama adalah setara, dan setiap anggota Dewan Komisaris tidak dapat bertindak sendiri-sendiri, melainkan berdasarkan keputusan Dewan Komisaris secara kolektif. Tugas Komisaris Utama sebagai *primus inter pares* adalah mengkoordinasikan kegiatan Dewan Komisaris.

Berikut susunan dan jumlah Dewan Komisaris PT Capital Life Syariah :

No	Nama	Jabatan	Kriteria		Tanggal Pengangkatan oleh RUPS	Masa Jabatan	Kewarganegaraan	Domisili
			Pendidikan Formal Terakhir dan gelar profesi	Uji Kemampuan dan Kepatutan				
1.	Troesto Djati Prakoso	Komisaris Utama	S1, SE Gelar Profesi: QRGP	Lulus, SK DK-OJK Nomor: KEP-7/NB.22/2017, Tanggal 3 Maret 2017	17 April 2017	5 Tahun	Indonesia	DKI Jakarta
2.	Agus Muharam	Komisaris Independen	S3, Doktor Gelar Profesi: ASAI, AAJ, QIP, CPIE, AMRP	Lulus, SK-DK-OJK Nomor KEP-79/NB.22/2016 Tanggal 6 Desember 2016	31 Agustus 2016	5 Tahun	Indonesia	DKI Jakarta
3.	Trihadi Deritanto	Komisaris Independen	S1, SH Gelar Profesi: CPLHI, QRGP	Lulus, SK DK-OJK Nomor KEP-85/NB.22/2016 Tanggal 23 Desember 2016	31 Agustus 2016	5 Tahun	Indonesia	Depok, Jawa Barat

1.9 Direksi

Direksi merupakan Organ Perusahaan yang bertugas dan bertanggung jawab secara kolejal. Masing-masing Anggota Direksi dapat melaksanakan tugas dan mengambil keputusan sesuai dengan pembagian tugas dan wewenangnya, namun pelaksanaan tugas dari masing-masing anggota Direksi tetap merupakan tanggung jawab bersama.

Kedudukan masing-masing anggota Direksi, termasuk Direktur Utama adalah setara, tugas Direktur Utama sebagai *primus inter pares* adalah mengkoordinasikan kegiatan Direksi. Dalam menjalankan fungsinya, Direksi bertanggung jawab kepada RUPS. Pertanggungjawaban Direksi kepada RUPS merupakan perwujudan akuntabilitas pengelolaan perusahaan sesuai dengan prinsip-prinsip GCG. Berikut merupakan susunan Direksi PT Capital Life Syariah :

No	Nama	Jabatan	Kriteria		Tanggal Pengangkatan oleh RUPS	Masa Jabatan	Kewarganegaraan	Domisili
			Pendidikan Formal Terakhir dan gelar profesi	Uji Kemampuan dan Kepatutan				
1.	Fitri Hartati	Direktur Utama	Sarjana Ekonomi (S1), Magister Management (S2), AAIJ, AIIS, AAK, QIP, CPLHI, AMRP	Lulus, SK DK-OJK Nomor : KEP-77/NB.22/2016, tanggal 6 Desember 2016	22 Juli 2016	5 Tahun	Indonesia	Sukabumi, Jawa Barat
2.	Kasturi Yanu S.	Direktur	Sarjana Ekonomi (S1), Magister Management (S2), ASAI, AAIJ, AIIS, AMRP	Lulus, SK DK-OJK Nomor: KEP-76/NB.22/2016, tanggal 6 Desember 2016	22 Juli 2016	5 Tahun	Indonesia	DKI Jakarta
3.	Edi Setiawan	Direktur Kepatuhan	Sarjana Ekonomi (S1), Master Ekonomi (S2), ASAI, AAIJ, AIIS, CPLHI, ACS, QRGF	Lulus, SK DK-OJK Nomor: KEP-78/NB.22/2019, tanggal 23 Desember 2019	04 Februari 2020	5 Tahun	Indonesia	Bekasi, Jawa Barat

1.10 Dewan Pengawas Syariah (DPS)

Dewan Pengawas Syariah terdiri atas 1 (satu) orang ahli Syariah atau lebih yang diangkat oleh RUPS atas rekomendasi Dewan Syariah Nasional Majelis Ulama Indonesia. Dewan Pengawas Syariah wajib melaksanakan tugas pengawasan dan pemberian nasihat serta saran kepada Direksi agar kegiatan perusahaan sesuai dengan prinsip Syariah. Berikut merupakan susunan Dewan Pengawas Syariah PT Capital Life Syariah :

No	Nama	Jabatan	Kriteria		Tanggal Pengangkatan oleh RUPS	Masa Jabatan	Kewarganegaraan	Domisili
			Pendidikan Formal Terakhir dan gelar profesi	Uji Kemampuan dan Kepatutan				
1.	Asep Supyadillah	Ketua DPS	S3, Doktor	Lulus, SK DK-OJK Nomor : KEP-84/NB.22/2016, Tanggal 20 Desember 2016	31 Agustus 2016, Akta Notaris No 96 Tanggal 31	5 Tahun	Indonesia	Tangerang, Banten
2.	Agus Siswanto	Anggota DPS	S2, Ekonomi Islam, Gelar Profesi: AAIJ, AMRP	Lulus, SK DK-OJK Nomor : KEP-81/NB.22/2016, Tanggal 20 Desember 2016	31 Agustus 2016, Akta Notaris No 96 Tanggal 31	5 Tahun	Indonesia	Bogor, Jawa Barat

**PT CAPITAL LIFE SYARIAH
ORGANIZATION STRUCTURE**

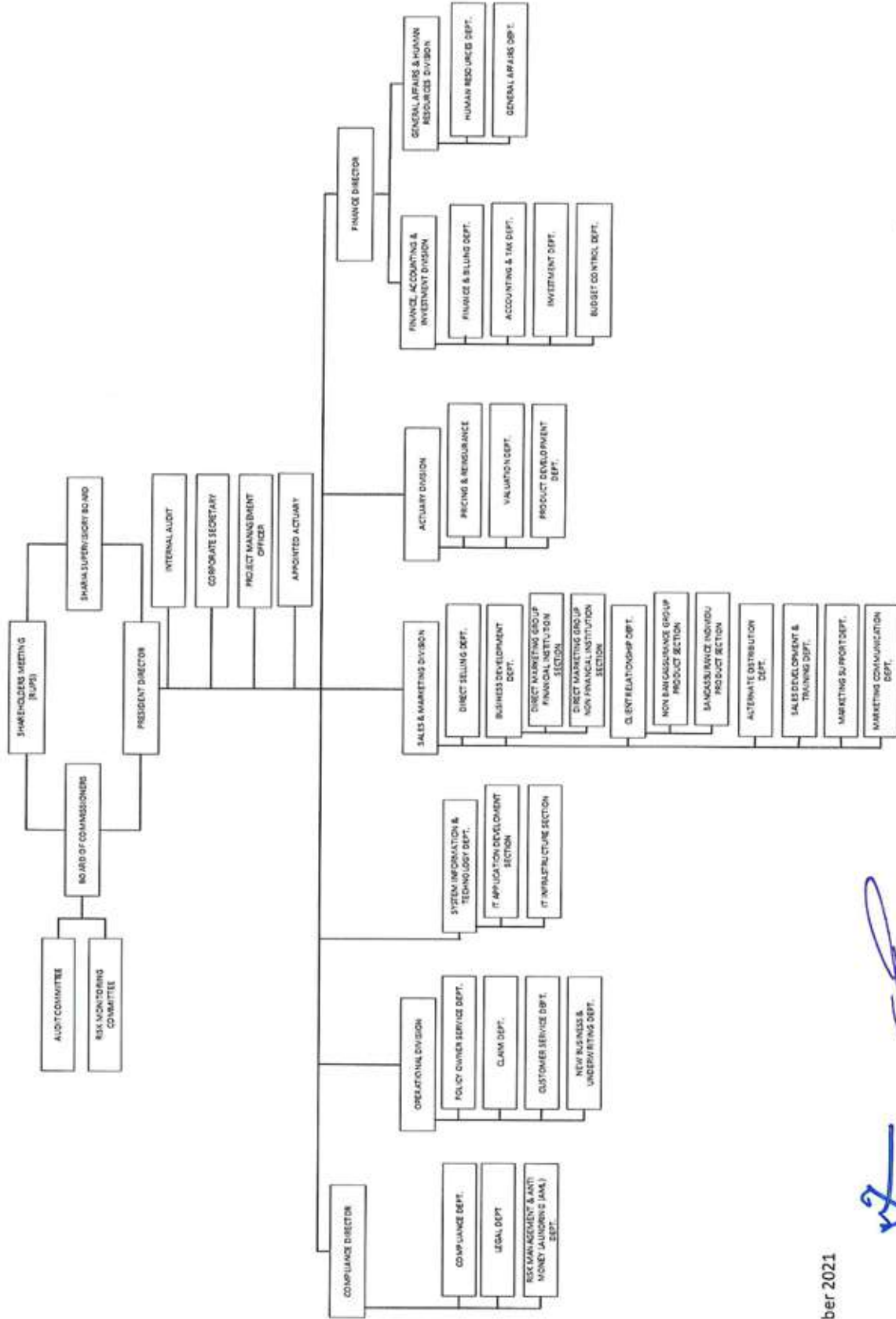

Jakarta, 1 Desember 2021

Fitri Hartati
President Director

Kasturi Yanu
Director

Edi Setiawan
Compliance Director

Catatan:
PT Capital Life Syariah memiliki:
1. Komite Pengembangan Produk
2. Komite Investasi

BAB 2 STRATEGI PERUSAHAAN

2.1 Ringkasan Eksekutif

PT Capital Life Syariah memandang bahwa Visi Utama PT Capital Life Syariah relevan dengan penerapan Keuangan Berkelanjutan yang digagas oleh Otoritas Jasa Keuangan (OJK). Dalam hal ini, perusahaan akan turut serta berkontribusi meningkatkan industri asuransi jiwa syariah dengan melaksanakan program Keuangan berkelanjutan. Sehingga Visi Utama PT Capital Life Syariah turut menjadi Visi Keuangan Berkelanjutan PT Capital Life Syariah, yaitu sebagai berikut :

VISI

“Menjadi perusahaan asuransi jiwa syariah terbaik dan terpercaya, serta berkontribusi dalam meningkatkan industri asuransi jiwa Syariah”

Dalam upaya mewujudkan Visi Keuangan Berkelanjutan, PT Capital Life Syariah memiliki Misi Keuangan Berkelanjutan yang juga merupakan Misi Utama PT Capital Life Syariah, yaitu sebagai berikut:

- Konsisten menghadirkan produk asuransi jiwa syariah dan layanan personal terbaik bagi nasabah.
- Konsisten meningkatkan kemampuan SDM dan Infrastruktur perusahaan agar dapat memberikan pelayanan yang terbaik kepada seluruh nasabah.
- Fokus menjaga kepercayaan dan memberikan nilai tambah bagi seluruh pemangku kepentingan perusahaan.

Sebagaimana tercantum dalam pernyataan Misi PT Capital Life Syariah dimana PT Capital Life Syariah selain akan terus konsisten dalam menghadirkan produk asuransi jiwa Syariah dan layanan terbaik dengan meningkatkan kemampuan SDM perusahaan agar dapat memberikan pelayanan terbaik kepada nasabah, serta akan terus fokus menjaga kepercayaan dan memberikan nilai tambah bagi seluruh pemangku kepentingan perusahaan dengan mendukung serta menjalankan program Keuangan berkelanjutan.

2.2 Tujuan Aksi Keuangan Berkelanjutan Perusahaan

PT Capital Life Syariah memiliki target untuk mencapai Visi Keuangan Berkelanjutan pada tahun 2025 dengan mempertimbangkan beberapa faktor, baik faktor eksternal maupun faktor internal. Tujuan Rencana Aksi Keuangan Berkelanjutan PT Capital Life Syariah adalah **“Menjadi Perusahaan Asuransi Jiwa Terbaik dan Terpercaya, serta Berkontribusi dalam Meningkatkan Industri Asuransi Jiwa Syariah”** yang dilaksanakan melalui Strategi Utama antara lain:

- Integrasi aspek sosial dan lingkungan hidup ke dalam pengelolaan risiko perusahaan;
- Peningkatan pertumbuhan asuransi mikro; dan
- Pelaksanaan aktifitas tanggungjawab sosial dan lingkungan yang berkesinambungan

2.3 Kinerja Aspek Ekonomi

(dalam rupiah)

Data Kontribusi Total	
Tahun	Auditeed
2019	3.041.915.392.572,67
2020	4.191.665.515.846,31
2021	7.140.376.468.821,00

Dalam 3 tahun terakhir PT Capital Life Syariah mengalami kenaikan jumlah kontribusi, dengan mengandalkan 3 saluran distribusi penjualan yaitu *Bancassurance*, *Direct Marketing* dan Badan Usaha selain Bank (BUSB). Dengan kontribusi terbesar dari hasil kerja sama penjualan dengan model *Bancassurance*, maka pada tahun 2019 Calisa mendapatkan kontribusi sebesar 3 Triliun pada tahun 2020 meningkat menjadi 4,1 Triliun dan pada tahun 2021 meningkat menjadi 7,1 Triliun

Pada Laporan Keuangan yang telah diaudit pada tahun 2021 PT Capital Life Syariah membukukan kontribusi bersih senilai 7,1 Triliun tercatat naik dibandingkan dengan tahun 2020 senilai 4,1 Triliun.

PT Capital Life Syariah membuktikan eksistensinya sebagai Perusahaan Asuransi Syariah yang terpercaya dengan menduduki posisi ke-1 di Indonesia dari segi Kontribusi. Hal ini diperoleh dengan pengelolaan manajemen yang sehat dan handal, dan kami akan senantiasa memberikan layanan secara maksimal bagi nasabah dan/atau seluruh *stakeholder*.



2.4 Kinerja Aspek Sosial & Lingkungan Hidup

Dalam melaksanakan kegiatan usahanya, kami senantiasa memperhatikan aspek lingkungan hidup demi terlaksananya aktivitas ekonomi yang berkelanjutan, diantaranya dengan melakukan kegiatan sebagai berikut :

- Pemadaman Lampu saat jam istirahat selama kurang lebih 1 (satu) jam;
- Mengurangi penggunaan air minum kemasan;
- Program peternakan: donasi pakan ternak & obat-obatan serta pembangunan kandang ternak; dan
- Donasi pupuk & obat-obatan tanaman,

2.5 Tanggung Jawab Sosial Lingkungan Hidup (TJSL)



Gambar 2.1
Monitoring Budidaya Ubi Jalar
Varietas Beniazuma



Gambar 2.2
Monitoring Tanaman Jagung

Dalam memenuhi TJSL PT Capital Life Syariah bersama PT Capital Financial Indonesia, Tbk selaku Holding Perusahaan melaksanakan Corporate Social Responsibility (CSR). Sehubungan dengan adanya POJK Nomor 51/POJK.03/2017 tentang Penerapan Keuangan Berkelanjutan bagi Lembaga Jasa Keuangan, Emiten, dan Perusahaan Publik, PT Capital Life Syariah lebih terfokus pada kegiatan TJSL yang berkelanjutan.

Hal ini bertujuan agar dapat mengembangkan Sumber Daya Manusia maupun Sumber Daya Alam yang sebelumnya telah tersedia. Pada tahun 2020 Perusahaan melakukan program bercocok tanam yaitu Budidaya Ubi Jalar varietas Beniazuma & tahun 2021 budidaya tanaman Jagung. Kegiatan tersebut telah dilaksanakan di Desa Semangat Pagi Indonesia, Cigudeg Bogor.

Monitoring kegiatan cocok tanam yang dilakukan Perusahaan merupakan komitmen Perusahaan untuk menerapkan program keuangan keberlanjutan yang telah direncanakan sebelumnya.

Selain melakukan budidaya Ubi Jalar varietas Beniazuma, pada tahun 2021 Calisa kembali melakukan program cocok tanam dengan melakukan budidaya tanaman Jagung. Harapannya kegiatan tersebut dapat memberikan manfaat bagi lingkungan dan masyarakat setempat.

2.6 Literasi Keuangan dan Pengembangan Kompetensi

PT Capital Life Syariah senantiasa mendukung pelaksanaan Literasi dan Inklusi Keuangan sepanjang tahun 2021, Perusahaan melaksanakan 2 aktivitas yang terdiri dari segmen Mahasiswa/I dan Pekerja.

Dalam rangka mensosialisasikan informasi terkait edukasi keuangan PT Capital Life Syariah memberikan informasi dan pemahaman kepada mahasiswa/i dan dosen Departemen Aktuaria Institut Teknologi Sepuluh Nopember (ITS) bekerjasama dengan IIS. Kegiatan ini dilaksanakan secara daring (Zoom) pada 19 Juni 2021. Materi yang diberikan berupa pemahaman mengenai pengenalan Asuransi Syariah terutama mengenai Asuransi Bencana yang disampaikan oleh Bapak Heddy Agus Pritasa selaku Praktisi Reasuransi.

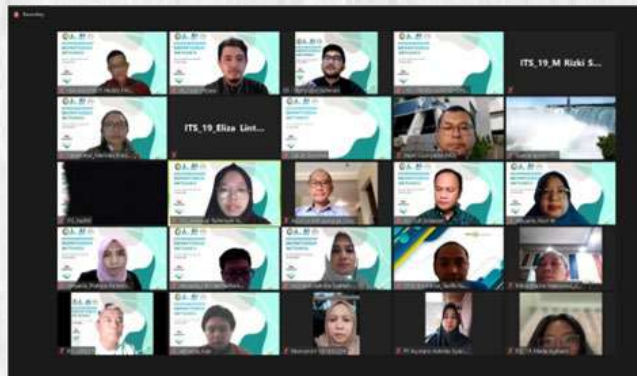

Gambar 2.3
Kegiatan Literasi Dept. Aktuaria ITS

Pada 06 November 2021 telah dilaksanakan kegiatan Literasi sebagai salah satu rangkaian kegiatan Rencana Aksi Keuangan Berkelanjutan. Kegiatan tersebut diselenggarakan di kampus Kita Setara, Tangerang Selatan.

Dalam kegiatan tersebut, PT Capital Life Syariah diwakili oleh Bapak Pramudya Widiyanto berkesempatan untuk mengisi kegiatan literasi keuangan yang bertemakan mengenai Dasar-Dasar Asuransi Jiwa Syariah.



Gambar 2.4
Kegiatan Literasi mengenai
dasar-dasar Asuransi Jiwa Syariah

2.7 Pengelolaan Risiko atas Penerapan Keuangan Berkelanjutan

Dalam melaksanakan kegiatan Rencana Aksi Keuangan Berkelanjutan serta Tanggung Jawab Sosial dan Lingkungan (RAKB TJSL), PT Capital Life Syariah menghadapi tantangan yang berakibat pada implementasi pelaksanaan RAKB TJSL. Tantangan tersebut berkaitan dengan Pandemic Coronavirus Disease 2019 (Covid-19) yang sampai saat ini masih ada, dengan adanya pandemi sedikit menjadi hambatan Perusahaan dalam implementasi RAKB. Namun pelaksanaan penerapan RAKB & TJSL pada tahun 2021 dapat terlaksana dengan baik, dengan beberapa penyesuaian yang dilakukan.

Perusahaan telah mempertimbangkan kerangka kegiatan, dampak positif dan dampak negatif yang dapat diterima masyarakat pada saat penyusunan RAKB & TJSL. Namun karena masa pandemi belum berakhir dan tidak dapat dipastikan waktu berakhirnya pandemi, maka Perusahaan wajib menyesuaikan dan mengikuti arahan Pemerintah dengan memperhatikan protokol Kesehatan dalam menjalankan setiap kegiatan di Perusahaan sesuai dengan ketentuan perundang-undangan yang berlaku.

2.8 Dampak Positif dan Negatif atas Penerapan Keuangan Berkelanjutan

Dampak Positif :

Dengan menerapkan produk/jasa Keuangan yang berkelanjutan maka Perusahaan akan memperoleh *Sustainable Development*, produk/jasa yang dapat meningkatkan kelestarian lingkungan hidup dan mendukung perekonomian masyarakat, diyakini akan diminati oleh masyarakat sehingga dapat memberikan potensi keuntungan bagi Perusahaan guna mencapai target usaha, sehingga organisasi dapat berjalan secara berkelanjutan.

Kemudian reputasi Perusahaan juga dapat meningkat melalui produk/jasa yang dihasilkan dan diminati oleh masyarakat, maka akan menciptakan nilai bagi stakeholders dan masyarakat.

Dampak Negatif :

Penerapan Keuangan berkelanjutan memerlukan biaya dan biaya yang ditimbulkan berdampak terhadap penurunan penerimaan suatu organisasi. Setiap Perusahaan harus berupaya untuk menjamin ketersediaan dan keterjangkauan produk dan/atau jasa sehingga dapat diakses terhadap produk dan/atau jasa perasuransian.

Demikian kami sampaikan Laporan Keberlanjutan (*Sustainability Report*) PT Capital Life Syariah 2021. Terima kasih atas ketersediaan Bapak/Ibu untuk membaca Laporan Keberlanjutan PT Capital Life Syariah.

